



Directrices para
**PACIENTES Y
ACOMPañANTES**



Vea cómo puede contribuir a la seguridad del paciente en las Unidades Maternas, Infantiles y Pediátricas de la Fundación São Francisco Xavier.

CULTURA DE SEGURIDAD DEL PACIENTE

La Fundación São Francisco Xavier tiene como objetivo promover la recuperación satisfactoria y oportuna de la salud de los pacientes a través de un conjunto de valores, actitudes, competencias y comportamientos que determinan nuestro compromiso con la gestión de la atención médica. Operamos con el máximo cuidado, dedicación, ética y seguridad, incluyendo medidas para prevenir incidentes/eventos adversos.

Por esta razón, se toman algunas iniciativas importantes y usted puede ayudarnos a evitar situaciones indeseables.

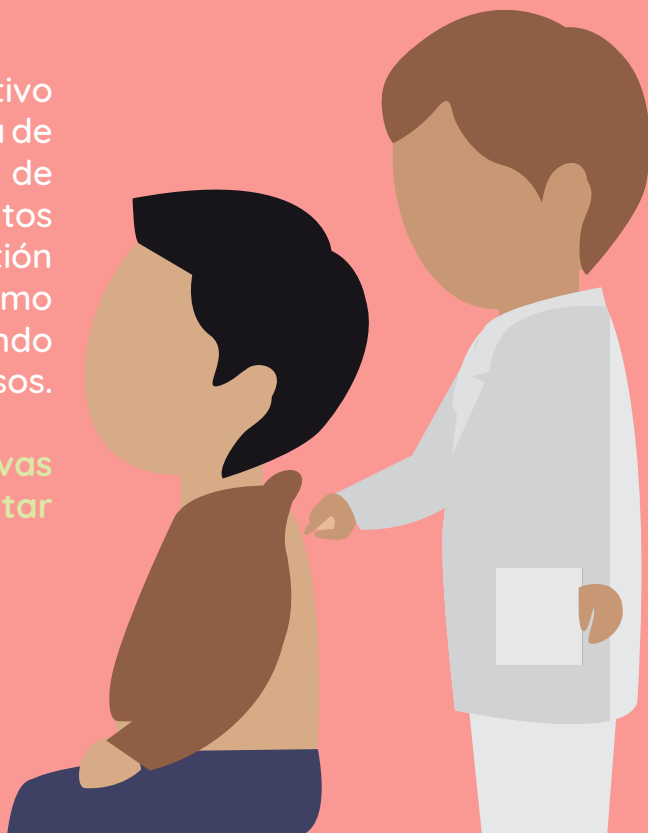

¿CÓMO PROTEGER AL PACIENTE?

- Proporcione información importante como alergias, enfermedades y medicamentos en uso.
- Intente interactuar con los profesionales y siga las pautas proporcionadas.
- Aquí hay algunas recomendaciones importantes.

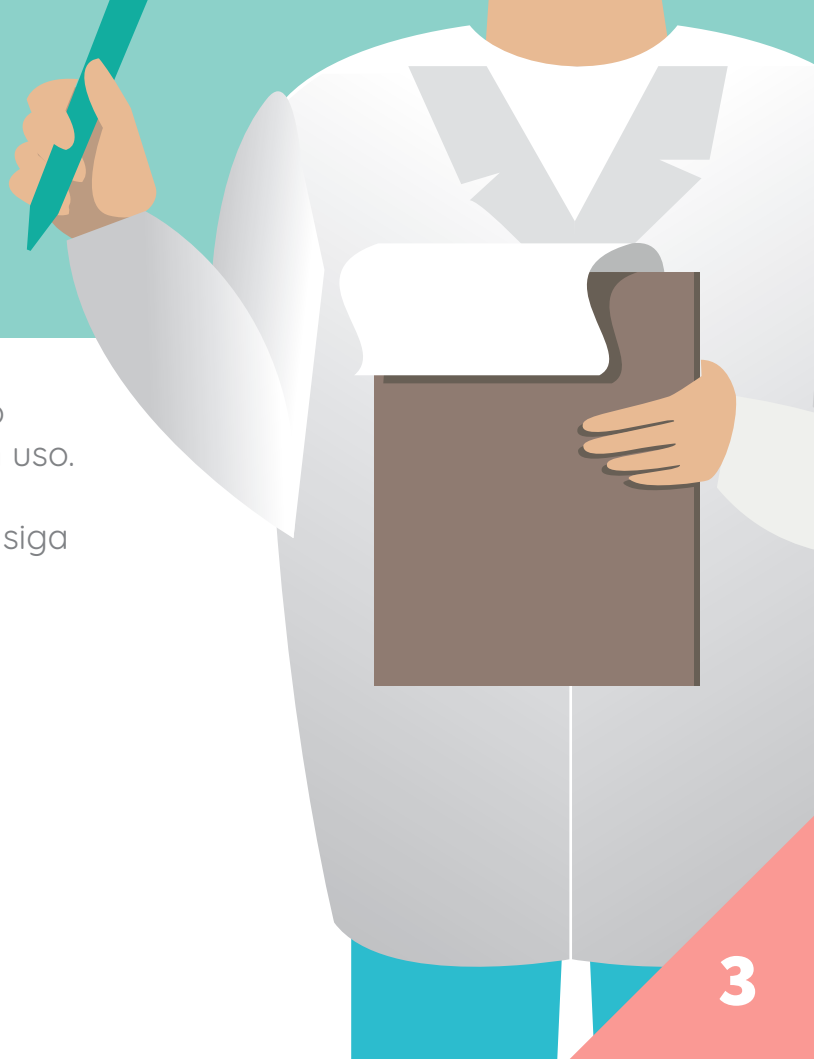

¿CÓMO PUEDE COLABORAR COMO UN TUTOR LEGAL/ACOMPAÑANTE EN LA IDENTIFICACIÓN DEL PACIENTE?

Existen muchos pacientes con nombres similares. Por esta razón, se debe utilizar más de una información del paciente en las pulseras de identificación y también en la etiqueta de identificación del acompañante o visitante. Tenga su

documentación y la del paciente con fotos actualizadas a mano cada vez que utilice las instalaciones del hospital.



¿CÓMO PUEDE COLABORAR COMO UN TUTOR LEGAL/ACOMPÑANTE EN LA IDENTIFICACIÓN DEL PACIENTE?

- Conserve la pulsera de identificación y la etiqueta hasta el final de su atención médica o el alta hospitalaria. En caso de pérdida o daño, solicite al equipo una nueva identificación.
- Verifique la información contenida en los informes y términos, etiquetas de productos farmacéuticos, bolsas de sangre, solución salina y etiquetas de muestras de análisis.



¿CÓMO PUEDE COLABORAR COMO UN TUTOR LEGAL/ACOMPañANTE EN LA IDENTIFICACIÓN DEL PACIENTE?

- El equipo de enfermería debe verificar la pulsera de identificación que utilizará la madre y el recién nacido, junto con el acompañante. El par de pulseras contiene el mismo número de serie, ambas deben completarse con el nombre de la madre y el número de atención. Asegúrese de que la verificación se realice al nacer y durante toda la estancia en el hospital.



¿CÓMO PUEDE COLABORAR COMO UN TUTOR LEGAL/ACOMPañANTE EN LA IDENTIFICACIÓN DEL PACIENTE?

- Asegúrese de que el personal clínico haya verificado la identificación antes de todas las citas, procedimientos y/o administración de medicamentos, así como que hayan realizado una higiene de manos y proporcionado pautas claras.
- En la Unidad Neonatal, algunos bebés prematuros no pueden llevar la pulsera en su extremidad. De esta manera, la pulsera se coloca en la cama (por ejemplo, en la incubadora) con cinta adhesiva transparente para facilitar la identificación.

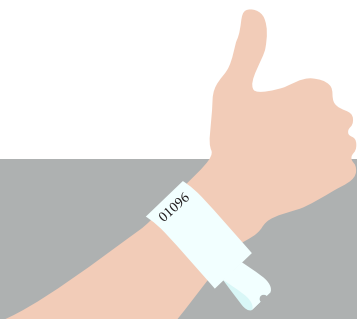

MEDICAMENTOS

- Si el paciente utiliza algún medicamento, asegúrese de informar al médico asistente y al personal de enfermería. Ellos le aconsejarán sobre la continuidad, reemplazo o suspensión del uso de medicamentos traídos desde casa.



Alergia

Si el paciente tiene algún tipo de alergia, infórmelo para que pueda ser identificado con:

- Paneles junto a la cama.
- Pulseras de identificación de alergias.
- Registro en la historia clínica.

TROMBOEMBOLISMO VENOSO

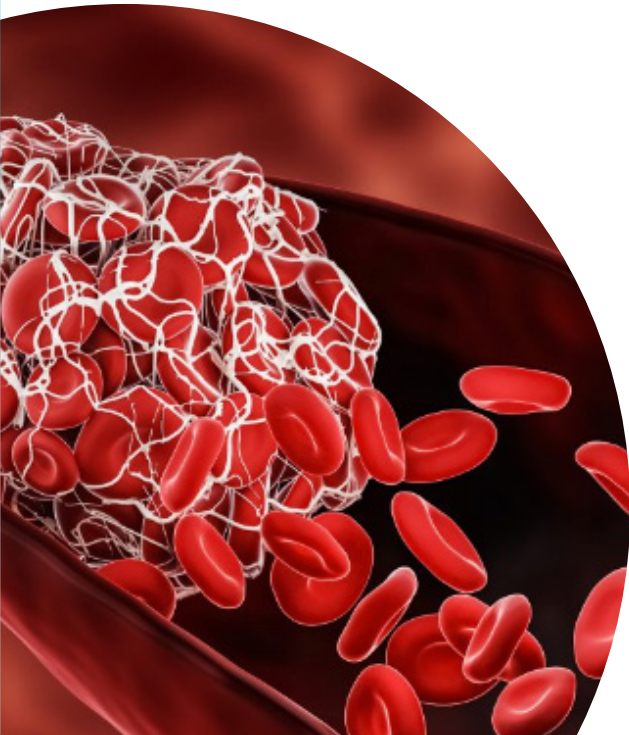

El tromboembolismo venoso es una afección en la cual se forma un coágulo sanguíneo (trombo) en una vena. Este coágulo puede bloquear parcial o completamente el flujo sanguíneo a través de la vena, causando hinchazón y dolor.

En la mayoría de los casos, el tromboembolismo venoso ocurre en las "venas profundas" de las piernas, muslos o pelvis, y se conoce como trombosis venosa profunda. Sin embargo, un coágulo puede formarse en cualquier parte del sistema venoso. Si una parte o todo el coágulo sanguíneo se desprende de donde se formó, puede viajar a través del sistema venoso; esto se llama émbolo. Si el émbolo se aloja en el pulmón, se le llama embolia pulmonar, una afección grave que causa más de 50,000 muertes al año.

CONDICIONES CLÍNICAS O MEDICAMENTOS DE ALTO RIESGO

Ciertas condiciones clínicas y medicamentos aumentan el riesgo de desarrollar un coágulo sanguíneo:

- Cáncer.
- Inmovilización (por ejemplo, debido a hospitalización, reposo en cama o parálisis, vuelos largos).
- Antecedentes de trombosis venosa profunda o embolia pulmonar.
- Edad avanzada, especialmente por encima de los 65 años.
- Obesidad.
- Embarazo.
- Ciertos medicamentos (por ejemplo, píldoras anticonceptivas, terapia de reemplazo hormonal, tamoxifeno, talidomida, eritropoyetina).
- Antecedentes familiares.
- Tabaquismo.
- Insuficiencia cardíaca.
- Problemas renales, como el síndrome nefrótico.

PREVENCIÓN

Prevenir el problema es mucho más fácil que tratarlo. Por eso, FSFX recomienda algunos hábitos que deberían formar parte de su rutina para evitar la trombosis venosa profunda (TVP).

Vea a continuación:

- Realice ejercicio físico regularmente y mantenga un peso corporal saludable.
- Evite fumar. Los componentes del cigarrillo pueden causar daño a las venas y arterias.
- Evite permanecer sentado durante largos períodos o, si es inevitable, intente mantener las piernas en movimiento.
- Use medias de compresión, especialmente si tiene várices.
- Controle el estrés y manténgase bien hidratado.
- Para las mujeres con predisposición a la trombosis venosa profunda, se recomienda el uso de un dispositivo intrauterino (DIU) o píldoras anticonceptivas con solo progesterona como métodos anticonceptivos.

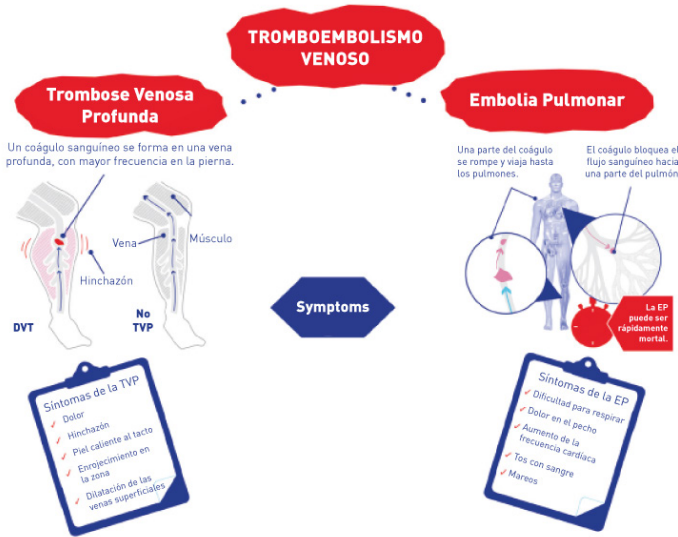



TÉRMINO SOBRE LOS RIESGO DE TROMBOEMBOLISMO VENOSO

Yo _____

Número de Carné de Identidad _____,

en calidad de () paciente () acompañante del paciente _____
_____ IH _____.

Identificado por el equipo multiprofesional de la Fundación São Francisco Xavier como paciente con la posible ocurrencia de eventos de tromboembolismo venoso,

Declaro que he recibido orientación y explicaciones adecuadas, en un lenguaje claro y accesible, sobre el método para evaluar los posibles factores de riesgo de trombosis venosa profunda y la disponibilidad de medidas preventivas delineadas en este material.

_____ de _____, 20_____

Firma del acompañante/paciente



ADMINISTRACIÓN SEGURA DE MEDICAMENTOS

Estad atento!

- Cada profesional debe confirmar la identificación del paciente antes de administrar cualquier medicamento.
- El profesional de enfermería, el farmacéutico o el médico le informarán del medicamento que se está administrando, su indicación y el intervalo de administración. Es esencial que aclares tus dudas siempre que sea necesario.
- Si el paciente experimenta malestar o molestias durante o después de la administración de medicamentos, informe al médico o enfermero INMEDIATAMENTE.
- En el alta hospitalar, asegúrese de que comprende todas las pautas y, en caso de duda, trate de aclararlas, antes de salir del Hospital.
- Los medicamentos que son traídos de casa y recogidos por la enfermera, durante la hospitalización, serán devueltos en el momento del alta hospitalar.



HIGIENE DE LAS MANOS

Una higiene adecuada de las manos es fundamental para prevenir las infecciones relacionadas con la salud, que son las principales causas de complicaciones para los pacientes.

Por lo tanto, es importante que sepas:

- Las manos son las principales vías de transmisión de microorganismos durante el cuidado de los pacientes.
- La higiene de manos es la medida individual más simple e importante para prevenir infecciones relacionadas con la atención médica. Sigue el paso a paso para una correcta higiene de manos.

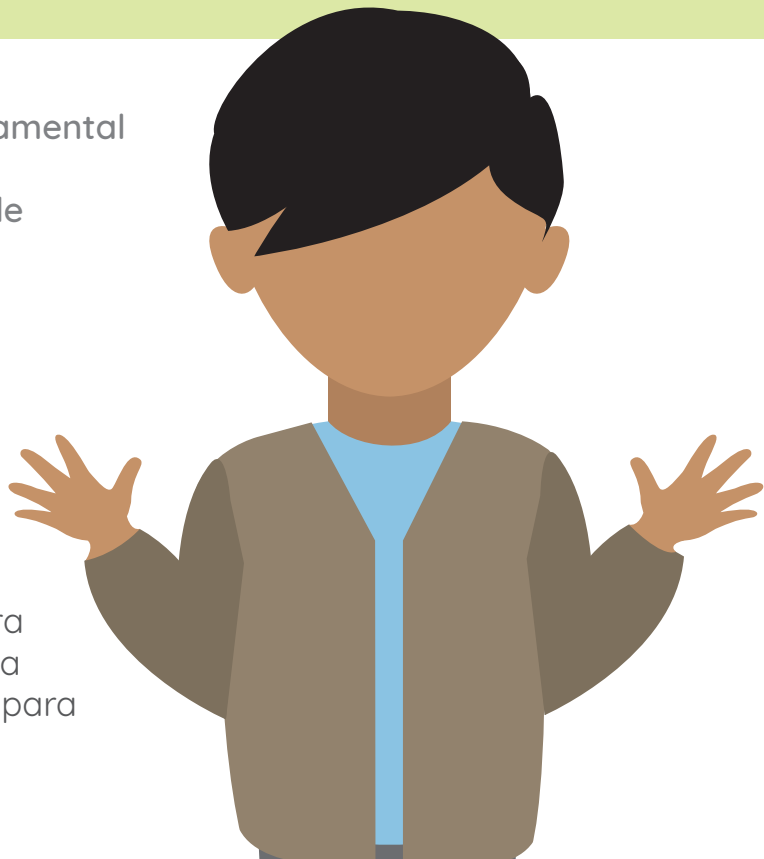

Higiene con Alcohol



1 Aplicar suficiente alcohol de gel para cubrir todas las superficies de las manos



2 Frote las palmas de las manos entre sí



3 Frote la palma de su mano derecha contra el dorso de su mano izquierda, entrelazando los dedos y viceversa



4 Frote la palma de sus manos con los dedos entrelazados



5 Frote el dorso de los dedos de una mano, con la palma de la mano opuesta, agarrándose los dedos y viceversa



6 Frote el pulgar izquierdo con la ayuda de la mano derecha, utilizándose de movimiento circular y viceversa



7 Frote las pulpas digitales y las uñas de la mano derecha contra la palma de la mano izquierda, haciendo un movimiento circular y viceversa



8 Frote los puños con movimientos circulares



9 Espere que las manos se sequen

Desinfección con agua y jabón



1 Aplique suficiente jabón para cubrir todas las superficies de las manos



2 Frote las palmas de las manos entre sí



3 Frote la palma de su mano derecha contra el dorso de su mano izquierda, entrelazando los dedos y viceversa



4 Frote la palma de su mano derecha contra el dorso de su mano izquierda, entrelazando los dedos y viceversa



5 Frote el dorso de los dedos de una mano, con la palma de la mano opuesta, agarrándose los dedos y viceversa



6 Frote el pulgar izquierdo con la ayuda de la mano derecha, utilizándose de movimiento circular y viceversa



7 Frote las pulpas digitales y las uñas de la mano derecha contra la palma de la mano izquierda, haciendo un movimiento circular y viceversa



8 Frote los puños con movimientos circulares



9 Enjuáguese bien las manos



10 Seque bien las manos con una toalla desechable

Sus manos estarán limpias y libres de contaminantes

HIGIENE CORPORAL

- **PACIENTES INDEPENDIENTES:** deben tomar una ducha cuando sea necesario. No te olvides de la higiene del cuero cabelludo
- **PACIENTES PARCIALMENTE DEPENDIENTES:** deben a bañarse una vez al día, con la ayuda del acompañante, adecuadamente guiado, o con la ayuda de la enfermería.
- **PACIENTES DEPENDIENTES/POSTRADOS EN CAMA:**
ecibenel baño en la cama una vez al día, llevado a cabo por la enfermería y con la ayuda del acompañante.
- **PACIENTES PUÉRPERAS:** baño realizado 6 horas después del parto, con la ayuda de enfermería. Después del primer baño, el paciente puede realizar la higiene corporal, con la ayuda del acompañante.
- **PACIENTES EMBARAZADAS:**

deben ducharse una vezal día o cuando sea necesario.

- **MUJERES EMBARAZADAS EN REPOSO ABSOLUTO::**
baño de cama, con la ayuda de enfermería.





OBSERVACIÓN:

- En la unidad de cuidados intensivos, el baño se realizará según la condición clínica del paciente en la unidad de internación se realizará en un horario específico determinado por el equipo de atención médica.
- La ropa de cama se cambiará cada dos días o cuando esté sucia, o a solicitud del paciente o familiar. Por favor, contacta al personal de enfermería para solicitar un cambio si es necesario..

HIGIENE ORAL



La falta de higiene oral crea un ambiente propicio para la proliferación de bacterias en la cavidad oral, formando placa bacteriana.

La placa bacteriana actúa como reservorio para la colonización de bacterias respiratorias y los microorganismos presentes pueden ser liberados en la saliva, broncoaspirados y alojados en el pulmón.

HAY VARIOS CAMBIOS CAUSADOS POR MICROORGANISMOS:

- Candidiasis;
- Estomatitis;
- Gingivitis;
- Periodontitis;
- Neumonía y otros.

Después de cada comida, se debe realizar la higiene bucal. Las prótesis (totales o parciales) deben limpiarse después de las comidas, cepillando tanto por dentro como por fuera.

PAUTAS PARA LA CORRECTA CONDUCTA DE LA HIGIENE BUCAL DEL PACIENTE

Limpeza del interior de la boca:



Cepillo suave o infantil



Dedo enguantado + gasa o espátula + gasa

Limpe la lengua, el cielo de la boca, las mejillas internas, las encías y los dientes (si los hay). No se olvide de eliminar el exceso de líquido de la gasa.

- Retire las prótesis para dormir y envuélvalas en un recipiente húmedo.
- Desinfecte las dentaduras después de las comidas.
- Use un enjuague bucal y/o clorhexidina acuosa al 0,12%.
- Realice la higiene oral tres veces al día.
- Humedece los labios y la cavidad oral con agua siempre que sea necesario, con la ayuda de una gasa (eliminar el exceso).

¡No lo olvides! Si el paciente está recibiendo alimentación oral, realizar la higiene después de todas las comidas, y si no está recibiendo alimentación de esta manera, la higiene debe llevarse a cabo al menos tres veces al día. Si el paciente consciente, en ausencia de un cepillo de dientes, ofrecer la gasa montada en los dedos para la higiene oral. En el caso de un paciente inconsciente, el profesional asistencial debe seguir el protocolo institucional.

CAÍDAS

Las caídas son eventos que pueden causar varios daños a los pacientes. Algunas personas tienen más probabilidades o riesgo de caerse debido a la edad, las dificultades para locomoción o por estar bajo efecto de medicamentos. Por estas razones, las medidas de prevención de caídas deben seguirse y usted puede ayudarnos.

PAUTAS PARA LA PREVENCIÓN DE CAÍDA EN EL HOSPITAL

Siga siempre las pautas y recomendaciones de los profesionales que cuidan al paciente, que se describen a continuación:

- El paciente debe evitar caminar solo y siempre pedir ayuda al acompañante/profesionales de la salud.
- El paciente debe levantarse lentamente de la cama, siempre con la ayuda del acompañante o profesionales de la salud. Usted debe sentarse primero, esperar unos minutos y el acompañante/profesional asegurarse de que la iluminación es adecuada.



PAUTAS PARA LA PREVENCIÓN DE CAÍDA EN EL HOSPITAL

- La enfermería realiza una evaluación diaria del riesgo de caídas. La identificación con pulsera púrpura se realizará de acuerdo con la clasificación de edad y riesgo.
- Un taburete de dos escalones debe mantenerse al lado de la cama/camilla del paciente. En caso necesario, el paciente debe utilizarlo con la ayuda de un acompañante y/o profesional de la salud para descender de forma segura.
- El paciente debe usar zapatos con suela antideslizante.
- Mantenga el timbre y objetos de uso personal, como teléfono móvil, reloj, entre otros, cerca de la cama.
- Después del parto normal, se desaconseja caminar en el Centro obstétrico, debido al riesgo de desmayos que pueden ser causados por hipotensión y debilidad.
- Después de 6 horas de parto, los pacientes son guiados sobre la marcha, con la ayuda del acompañante, si no hay contraindicación.



PAUTAS PARA LA PREVENCIÓN DE CAÍDA EN EL HOSPITAL

- Mantenga la cama del paciente en la posición más baja, las barandas levantadas y las ruedas bloqueadas.
- El acompañante debe permanecer siempre cerca del paciente. Si necesita ausentarse, notifique al personal de enfermería.
- Utilice las barras de agarre dentro del baño ubicado cerca del inodoro y dentro de la cabina de la ducha.
- Los pacientes con riesgo medio/alto de caídas deben ser transportados en una silla de ruedas o camilla.



PAUTAS PARA LA PREVENCIÓN DE CAÍDA EN EL HOSPITAL

- Preste atención al suelo mojado y llame al equipo de higiene del sector siempre que identifique un riesgo de caída.
- En el Centro Obstétrico, el bebé solo puede ser transportado junto a la madre, en una camilla de transporte con barandas de protección elevadas, incubadora de transporte o cuna móvil, y siempre acompañado por la enfermera.
- El acompañante debe prestar especial atención a los recién nacidos que se encuentran en incubadoras. Mantenga cerrado correctamente el panel de admisión y el puerto de acceso, prestando atención a que estén ambos bloqueados. En caso de dudas sobre su funcionamiento, notifique al personal de enfermería para recibir orientación.
- No camine por el pasillo del piso con el recién nacido en brazos; siempre en la cuna portátil. El transporte del recién nacido para exámenes y al momento del alta del hospital se llevará a cabo en una cuna común o una incubadora de transporte.
- Un bebé debe ser transportado, según lo evaluado por el personal de enfermería, en una cuna o una silla de ruedas, en el regazo del acompañante.

HAN REDOBLADO LA ATENCIÓN CON LOS NIÑOS



Los niños siempre deben estar acompañados por un adulto.

...

Mantenga las barandillas de las camas/cunas elevadas.
Los niños no deben pararse en camas/cunas.

...

No duerma con un niño en su regazo o cama,
para evitar caerse o asfixiarse.

...

¡Tenga cuidado al sostener al bebé! Las caídas de regazo son
las ocurrencias más frecuentes en niños menores de 1 año de edad.

...

En caso de debilidad o somnolencia, solicite el apoyo
del acompañante para el apoyo del niño

FACTORES QUE AUMENTAN EL RIESGO DE CAÍDAS

- **Grupo de Edad:** niños menores de 5 años y personas mayores mayores de 65 años.
- **Psicocognitivos:** demencia, depresión, ansiedad y confusión mental.
- **Condiciones de salud y presencia de enfermedades crónicas:** accidente cerebrovascular, hipotensión postural, mareo, incontinencia o urgencia urinaria, entre otras.
- **Función:** dificultad en el desarrollo de las actividades de la vida diaria, necesidad de dispositivo de ayuda para la marcha (ejemplo: caminante, muleta, bastón), debilidad muscular, problemas articulares y deformidades en las extremidades inferiores.
- **Discapacidad sensorial:** visión, audición o tacto.
- **Equilibrio del cuerpo:** marcha alterada.
 - Uso de medicamentos (sedantes, antihipertensivos, hipoglucémicos).
 - Obesidad.
 - Histórico previa de caídas.
 - Ausencia de orientaciones sobre el riesgo de caída.
 - Pacientes en situación postquirúrgica inmediata.

TÉRMINO SOBRE LOS RIESGOS DE CAÍDA

Yo _____

DNI N° _____, en calidad de paciente o acompañante/res

ponsable del paciente _____ IH _____,
identificado/a por el equipo de Enfermería de la Fundación São Francisco Xavier con riesgo de caída
(mediano y alto), DECLARO haber recibido las debidas orientaciones y explicaciones, en un lenguaje
claro y accesible, acerca de las acciones y procedimientos necesarios para la prevención de caídas
contemplados en este material.

_____, _____ de _____ de 20.

Firma del acompañante/paciente:



CIRUGÍA



Es importante proporcionar orientaciones a los pacientes, para que el procedimiento quirúrgico se realice de forma segura.

¿QUÉ DEBERÍAS HACER?



El día de la cirugía, tome todos los documentos y exámenes relacionados con el procedimiento quirúrgico. No se olvide de presentar el documento personal con la foto actualizada.

Es importante realizar la higiene corporal y bucal del paciente antes de la cirugía. Si es necesario, pide ayuda. Tenga en cuenta las pautas, que recibirá del cirujano, sobre las opciones de cirugías disponibles para tratamiento, riesgos, beneficios y posibles complicaciones.

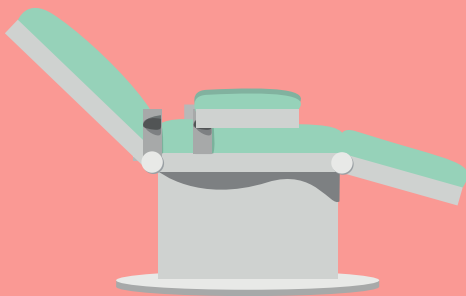

También tenga en cuenta las pautas, que recibirá del anestesiólogo, sobre anestesia, riesgos, beneficios, ayuno, control del dolor postoperatorio y posibles complicaciones.

INFORME AL MÉDICO SOBRE ALERGIAS Y OTROS PROBLEMAS DE SALUD

Lea cuidadosamente el formulario de consentimiento para cirugía y anestesia, antes de firmarlo. Si usted no entiende ninguna información, pregunte al médico!



IMPORTANTE: Cuando un paciente va a someterse a un procedimiento quirúrgico, al ingresar al centro quirúrgico, los profesionales de la salud identifican con una pulsera el lado del cuerpo donde se realizará la intervención y confirman la ubicación de la intervención con el médico y el expediente médico del paciente. Este procedimiento se denomina “marcaje de lateralidad”.

PROTOCOLO DE CIRUGÍA



Todos los documentos relevantes para el procedimiento quirúrgico, como término de consentimiento, término de hemotransfusión, profilaxis antibiótica, tromboembolismo, evaluación preanestésica y preoperatoria, así como exámenes pertinentes para la cirugía, serán revisados en la recepción, antes de que el paciente sea derivado al Centro Quirúrgico.

En el Centro Quirúrgico, se realizarán controles de seguridad antes, durante y después del procedimiento quirúrgico.

PROTOCOLO DE CIRUGÍA

El Hospital sigue las recomendaciones de la Organización Mundial de la Salud, aplicando el Protocolo de Cirugía Segura. Cada paso es conducido por un profesional de la salud, que es responsable de confirmar si el equipo completa sus tareas, antes de proceder al siguiente paso, siendo:

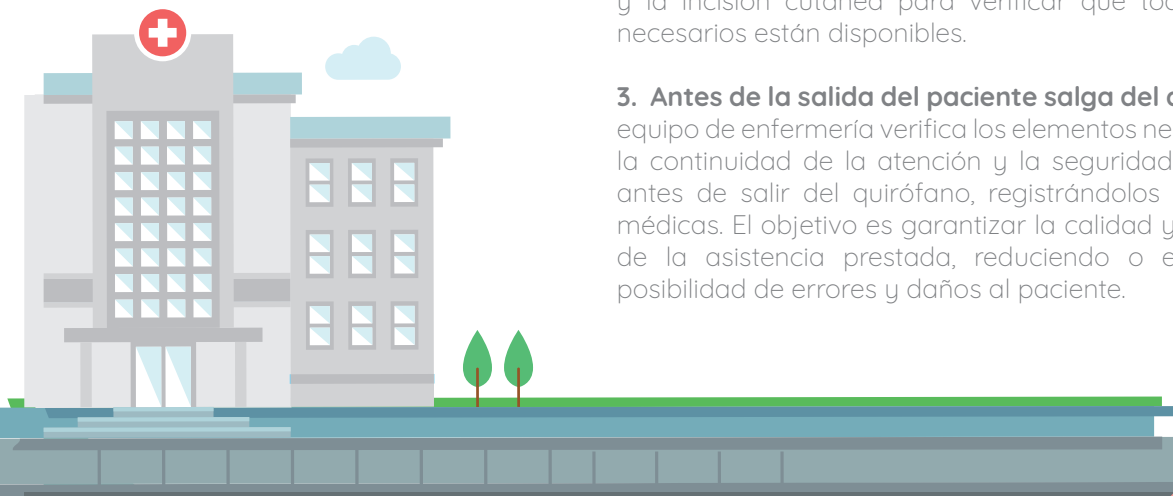

1. Antes del inicio de la anestesia: verificación realizada por el equipo de enfermería, al ingreso del paciente al Centro Quirúrgico, de los elementos esenciales para garantizar la seguridad.

2. Antes de la incisión en la piel: este paso es realizado por el equipo de enfermería junto con el equipo médico, quienes toman un descanso antes de la inducción anestésica y la incisión cutánea para verificar que todos los ítems necesarios están disponibles.

3. Antes de la salida del paciente salga del quirófano: el equipo de enfermería verifica los elementos necesarios para la continuidad de la atención y la seguridad del paciente antes de salir del quirófano, registrándolos en las fichas médicas. El objetivo es garantizar la calidad y la seguridad de la asistencia prestada, reduciendo o eliminando la posibilidad de errores y daños al paciente.

CATÉTERES Y SONDAS

Los **catéteres** son dispositivos insertados en la vena del paciente para administrar medicamentos, recolectar análisis de sangre y, en algunos casos, realizar hemodiálisis.

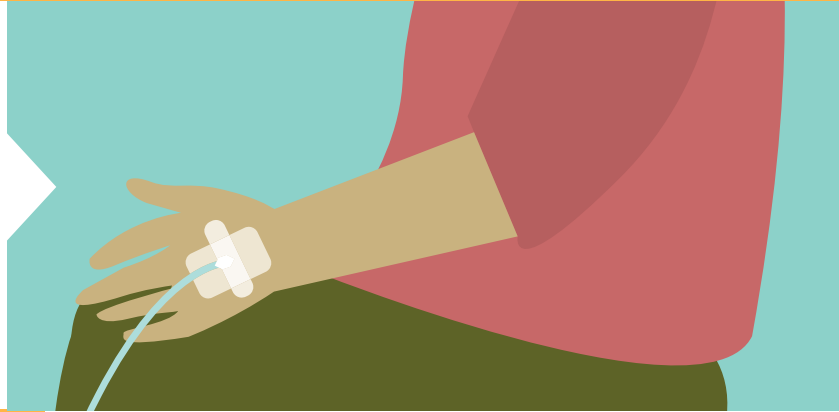

Ya las **sondas**, se utilizan para beber líquidos o secreciones, administrar dieta, agua y medicamentos.

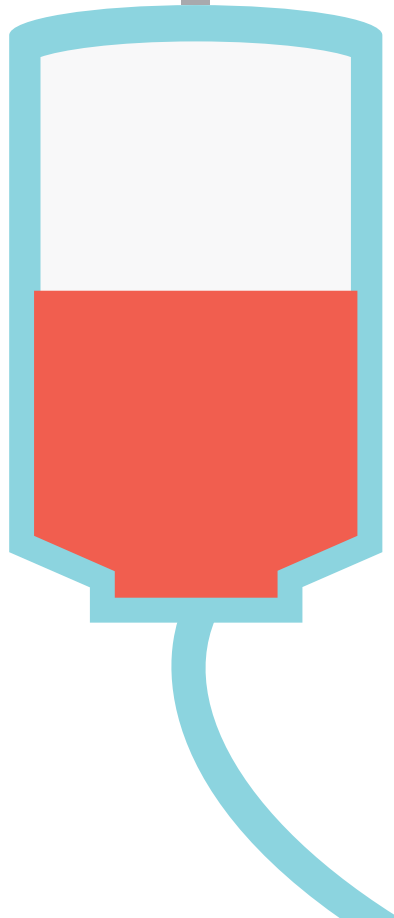

Estos dispositivos ayudan en el tratamiento de los pacientes y, por lo tanto, deben ser manejados y manejados adecuadamente, ya que pueden convertirse en una fuente de complicaciones, incluyendo la generación de infecciones y perjudicar el tratamiento.

¿QUÉ DEBERÍAS HACER?

Tenga en cuenta si el profesional ha desinfectado sus manos, inmediatamente antes y después de manipular el dispositivo.

- No manipule el catéter o sonda a menos que haya sido guiado por un profesional. Durante el período de hospitalización, un profesional irá realizar los cuidados necesarios y prestar las orientaciones.
- Algunos de estos dispositivos deben protegerse durante el baño.
- Participar en la confirmación de los medicamentos y soluciones que serán administrados para asegurar la correcta perfusión.
- Informe a un profesional de la salud cualquier signo de pérdida de apego, manifestaciones de dolor o incomodidad en o cerca de la inserción de los dispositivos.
- Cuidado con los dispositivos, cuando el paciente se mueve; -viene a estar bien fijado para evitar pérdidas accidentales y caídas.
- Algunos pacientes son monitorizados y requieren equipos especiales durante la hospitalización, tales como: bombas de infusión, respiradores, dispositivos de fototerapia, entre otros, que solo el equipo de atención está autorizado a manejar.

LESIONES CUTÁNEAS

La Lesión por Presión (LPP) es una herida que aparece en la piel, en los lugares donde los huesos están más expuestos. Esta situación puede ocurrir en pacientes postrados en cama, desnutridos o con problemas de movimiento. Este problema puede agravar las condiciones de salud del paciente, aumentando la duración de la hospitalización.

LO QUE DEBES HACER

- Cambie la posición del paciente tan a menudo como sea posible. Pida ayuda al personal de enfermería para reposicionar al paciente cada dos horas en la cama o cada una hora en el sillón. Compruebe con antelación el estado y la tolerancia del paciente.
- Consulte con el equipo de atención sobre las posibilidades que ofrece el Hospital para proteger la piel del paciente, anticipándose a la formación de heridas.



PRECAUCIÓN Y AISLAMIENTO

PRECAUÇÃO DE AEROSSÓIS



HIGIENIZAÇÃO DAS MÃOS



MÁSCARA PFF2 (N95) PARA O PROFESSIONAL



MÁSCARA CIRÚRGICA PARA O PACIENTE DURANTE O TRANSPORTE



QUARTO PRIVATIVO (OBRIGATORIO)

Solicite orientação da Enfermagem |



PRECAUÇÃO PARA GOTÍCULAS



HIGIENIZAÇÃO DAS MÃOS



MÁSCARA CIRÚRGICA PARA O PROFESSIONAL



MÁSCARA CIRÚRGICA PARA O PACIENTE DURANTE O TRANSPORTE



QUARTO PRIVATIVO

Solicite orientação da Enfermagem |



PRECAUÇÃO DE CONTATO



HIGIENIZAÇÃO DAS MÃOS



LUVAS E AVENTAL



REALIZAR DESINFECÇÃO APÓS UTILIZAÇÃO DOS EQUIPAMENTOS PARA TRANSPORTE



QUARTO PRIVATIVO



USO INDIVIDUAL DE EQUIPAMENTOS

Solicite orientação da Enfermagem |



- Siga las directrices del equipo de atención con respecto a las restricciones para el paciente en aislamiento.
- Use los Equipos de Protección Personal (EPIs) conforme orientaciones descritas en las placas.
- No toque lugares de acceso común sin desinfectar sus manos, antes y después del contacto con el paciente.
- Si identifica una falta de cualquier

- Evite salir de la zona de alojamiento durante el período de aislamiento (pacientes y acompañantes). Si es necesario salir, retire y deseche los EPIs y al regresar a la habitación, utilice nuevos EPIs.
- Se reducen las horas de visita y los intercambios de acompañantes.

SI ESTÁ ACOMPAÑANDO A UN PACIENTE EN AISLAMIENTO, DEBE TENER UN CUIDADO AÚN MAYOR. DEJENOS EXPLICARLE:

- El aislamiento hospitalario implica un conjunto de medidas técnicas para crear una barrera aséptica, con el propósito de prevenir la propagación de agentes infecciosos de un paciente a otro, así como al personal, visitantes y el entorno.

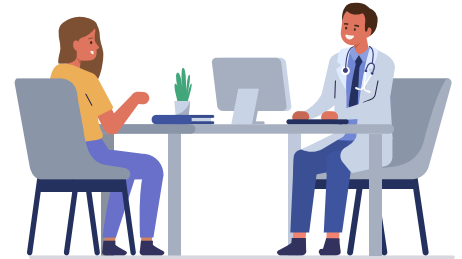

¿Qué son las BACTERIAS MULTIRRESISTENTES (MDR) y cómo se transmiten?

- Estas son bacterias que no pueden tratarse con antibióticos comunes y pueden transmitirse de persona a persona a través de manos contaminadas, ropa y objetos.

¿Qué es la precaución de contacto?

- La precaución de contacto son las medidas que todo profesional de la salud, acompañante visitante deben tomar al realizar cualquier procedimiento o evaluación en un paciente bajo precaución de contacto: lavarse siempre las manos con agua y jabón o usar alcohol en gel y utilizar el Equipo de Protección Personal (EPP) disponible.

PACIENTES EN AISLAMIENTO DE CONTACTO

Para la seguridad de nuestros pacientes, se deben seguir estrictamente las siguientes recomendaciones:

- Los acompañantes de pacientes en aislamiento deben asistir exclusivamente al paciente que están acompañando.
- Siempre lavarse las manos o usar gel de alcohol al 70% al entrar/salir de la habitación y al cuidar al paciente.
- Usar una bata y guantes cada vez que tenga contacto con el paciente o sus pertenencias.
- Evitar caminar por los pasillos del hospital.
- No salir de la habitación vistiendo la bata o guantes (quitar antes de salir, desechar en el cubo de basura y lavarse las manos con agua y jabón y/o usar gel de alcohol al 70%).
- Informar al personal cuando los suministros como materiales, batas, guantes y alcohol estén bajos para que se puedan reponer lo antes posible.
- Compartir esta información diariamente durante el cambio de acompañantes (utilice este material como fuente).
- Si tiene alguna pregunta, el equipo de atención médica está disponible para aclaraciones. Agradecemos su apoyo

Los pacientes trasladados desde otros hospitales pueden requerir la toma de muestras de vigilancia con hisopos y serán identificados con un letrero de aislamiento por contacto.

Si el resultado es positivo, serán trasladados a una cama de aislamiento con un letrero rojo que indica MDR.

Si el resultado es negativo, el paciente será retirado del aislamiento.



LOS 5 MOMENTOS PARA LA HIGIENE DE LAS MANOS



DIRECTRICES IMPORTANTES:

Tengo una bacteria multirresistente: ¿Y ahora qué?

Esto no significa que tenga una infección por esta bacteria. Puede estar viviendo en su piel o en sus intestinos sin causarle daño; en este caso, no necesitará antibióticos. Y aunque esté causando una infección, no significa que no haya tratamiento disponible. Sin embargo, si tiene una infección por este tipo de bacteria, necesitará cuidados adicionales y tratamiento con antibióticos especiales. El equipo médico puede proporcionar una mayor aclaración.

¿Y qué sucede cuando vuelvo a casa?

Inicialmente, no se necesitará atención especial. Cuando regrese a casa, con el tiempo y una mejor inmunidad, su “flora” bacteriana volverá a la normalidad, volviendo a ser lo que era antes de la infección. Mantenga prácticas generales de higiene y tenga un cuidado adicional, especialmente si está cerca de personas con problemas de salud.

DIRECTRICES PARA VISITANTES Y ACOMPAÑANTES



La presencia de familiares y amigos es importante para la recuperación del paciente. Sin embargo, es necesario seguir algunas recomendaciones para una convivencia segura en el entorno hospitalario. Al visitar, es importante recordar que el estado de salud del paciente requiere cuidados especiales y existen reglas que deben ser respetadas. Para asegurar una visita segura y que no interrumpa la rutina hospitalaria, sigue las siguientes orientaciones:

- Es obligatorio presentar un documento de identificación con fotografía (por ejemplo, cédula de identidad, licencia de conducir, documento de trabajo).
- No se permiten acompañantes menores de 18 años y no se aconseja que sean mayores de 65 años, ya que todos los acompañantes deben ser plenamente capaces. Los niños menores de 12 años solo pueden hacer visitas con autorización del supervisor y deben estar acompañados por un adulto responsable.
- Si estás enfermo o presentas síntomas gripales, no se recomienda visitar o acompañar al paciente.

DIRECTRICES PARA VISITANTES Y ACOMPAÑANTES

- Es obligatorio lavarse las manos antes y después de tocar al paciente, quitándose anillos, pulseras y relojes.
- El recién nacido que necesita acompañar a la madre, en consulta en la emergencia en el Centro obstétrico, debe recibir placa de identificación en la ordenanza, después de otorgar el Acta de Nacimiento o Declaración de Nacimiento Vivo (DNV), y llevarlo hasta la salida del Hospital.
- La institución no es responsable de la pérdida y pérdida de objetos personales. Las bolsas y cualquier tipo de artículos personales deben mantenerse en los lugares guiados por el equipo de atención (bajo la plena responsabilidad de su propietario). Recomendamos llevar el número mínimo de objetos de la institución hospitalar.
- Le recomendamos que use ropa adecuada en el entorno hospitalario (por ejemplo, pantalones, vestidos y pantalones cortos hasta la rodilla y zapatos cerrados).
- La salida de la unidad debe ser hecha por la misma recepción de entrada, y la etiqueta de identificación debe ser devuelta.
- No está permitido trasladarse a otras salas de hospitalización y sectores de atención sin la debida autorización.
- No está permitido proporcionar ningún medicamento al paciente, sin la recomendación del personal médico o de enfermería.
 - Las visitas a la sala de emergencias no están permitidas.

RESTRICÇÕES DE VISITAS



- Si estás enfermo, no debes visitar al paciente.
- Si tienes un resfriado o gripe, por la seguridad de tu hijo/paciente, no debes venir a visitarlo. Los adultos con resfriados o gripes, que suelen tener infecciones leves, pueden transmitir el mismo virus a recién nacidos y niños menores de 1 año, y estos pueden desarrollar una enfermedad grave llamada bronquiolitis viral aguda.
- Ten en cuenta que a menudo es difícil para los padres distinguir los síntomas iniciales de una infección viral de las alergias (rinitis, entre otras). Por lo tanto, si los padres tienen estos síntomas, tampoco deben acompañar al recién nacido hasta que se descarte la presencia de una infección viral.
- No está permitido fumar en las instalaciones del hospital (Ley 12.546/2011).

PARA INGRESAR A LA UNIDAD NEONATAL

El niño aún no tiene defensas efectivas contra las infecciones. Para evitar la contaminación, debemos tomar algunas precauciones:

- Mantenga las uñas cortas.
- Retire anillos, alianzas de boda, pulseras y relojes antes de ingresar a la Unidad.
- Lave sus manos y antebrazos a fondo con agua y jabón, y frótese con gel de alcohol antes de ingresar a la Unidad, según las instrucciones publicadas sobre el lavabo.
- No se permite el uso de teléfonos móviles y otros dispositivos electrónicos en esta Unidad.

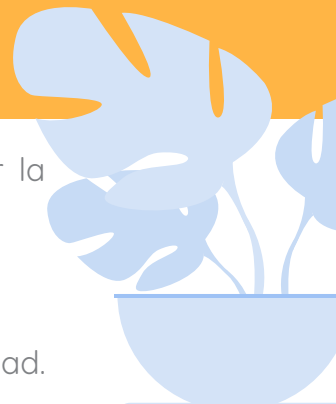



- No se permite filmar ni tomar fotografías.
- El cabello debe estar recogido.
- A los hombres se les prohíbe ingresar a la sala de lactancia y también al sector mientras las madres están amamantando; deben esperar en la recepción.
- "Momento Psiu" en la Unidad Neonatal: significa que el entorno debe ser tranquilo y libre de ruido, manteniendo la luz tenue y al niño tranquilo, evitando la manipulación. Las horas están estandarizadas por la Unidad.

DERECHOS DE LOS PACIENTES

Los Hospitales de la Fundación São Francisco Xavier preservan la ética y el respeto al ser humano como valores que forman parte de la asistencia prestada en su día a día. Por lo tanto, también preserva los derechos de los pacientes, que todo el mundo debe saber, como:

- Recibir atención digna, humanizada y segura sin perjuicio de raza, credo, edad, sexo, orientación sexual, diagnóstico o cualquier otra forma de prejuicio, abuso o vergüenza.
- Tenga cuidado capaz de garantizar la comodidad y el bienestar.
- Identificar a los profesionales de la atención. El paciente tiene derecho a conocer su nombre y especialidad profesional.



- El paciente tiene derecho a ser protegido de sus 34 secretos, con el mantenimiento del secreto profesional, siempre y cuando no suponga riesgos para terceros o para la salud pública. Los secretos del paciente corresponden a todo lo que, incluso desconocido por el propio paciente, puede ser accedido por el profesional de la salud, a través de las informaciones contenida en la ficha médica;
- Exigir al hospital que cumpla con las normas hospitalarias de prevención y control de infecciones, como que todos los profesionales de la salud se laven las manos antes de examinar o cuidar al paciente.
- Recibir explicaciones claras, detalladas y adecuadas para la comprensión de todos y cada uno de los procedimientos realizados (cuidados, exámenes, cirugías, etc.), así como sobre el propósito de la eventual recolección de material para su análisis.
- Para acceder al expediente médico, de acuerdo con las leyes vigentes, por favor dirigirse a la recepción de los hospitales de Fundação São Francisco Xavier.
- Mantener su privacidad, cuando se sirve en la cama, en el ambiente donde está hospitalizado o en el ambiente donde espera atención.
- Ser identificado y tratado por su nombre y apellido o nombre social/afectivo, en este caso, cuando se solicite.
- Tenga acceso a cuentas detalladas sobre los gastos de su tratamiento, exámenes, medicamentos, hospitalización

y otros procedimientos médicos.

- Rechazar el tratamiento, participar en las decisiones relacionadas con su tratamiento, siempre que no incluya el requisito de tratamientos inadecuados, innecesarios o no científicamente probados. En caso de riesgo de vida, depende del médico decidir qué procedimientos se adoptarán.
- Recibir o rechazar asistencia social y religiosa.
- Todos los componentes sanguíneos utilizados en el hospital se obtienen mediante donación voluntaria de sangre, de acuerdo con las normas técnicas del Ministerio de Salud. El paciente tiene derecho a recibir sangre de donación voluntaria, a obtener informaciones sobre las pruebas serológicas realizadas y datos de trazabilidad del proceso.
- Recibir informaciones sobre los medicamentos que le darán.
- Es el derecho del recién nacido a ser identificado registrando su impresión plantar y el digital de la madre.
- Es el derecho de la parturienta tener una declaración de nacimiento con complicaciones del parto y el desarrollo del recién nacido.
- La parturienta tiene derecho a estar en un alojamiento conjunto, que es la estancia de la madre y el bebé juntos

en la misma habitación hospitalaria después del parto. Si el recién nacido necesita cuidados especiales en la intermediaria UCI Neonatal, se alienta a la madre a seguir diariamente el trabajo con el bebé en estas unidades.

- Los pacientes mayores de 60 años, menores de 18 años y las parturientas tienen derecho a un acompañante a tiempo completo, de acuerdo con los estatutos del anciano y del niño y adolescente.
- El paciente de acuerdo tiene derecho al acompañante, siempre que esté previsto en el contrato, tanto en las consultas como en las hospitalizaciones.
- Todos los pacientes tienen derecho a visitar, siempre que se respeten las normas institucionales relativas al tiempo y la conducta.
- En caso de parto, la parturienta puede solicitar la presencia del padre del bebé u otro compañero de su elección.
- Es derecho del paciente menor de edad, en casos de sospecha o confirmación de maltrato contra el niño o adolescente, que su caso sea remitido y asistido por el Consejo Tutelar. En casos de violencia que involucren a adultos o personas mayores, se debe contactar a la asistencia social.
- El paciente tiene derecho a una muerte digna y na,

pudiendo elegir a sí mismo (siempre que sea lúcido) o al responsable legal de otro lugar o tipo de seguimiento clínico, por querer o no el uso de tratamientos para prolongar la vida, siempre que se observen principios éticos y legales.

- Los familiares y responsables jurídicos tienen derecho de ser avisados inmediatamente después de la defunción.
- El paciente tiene derecho a no ser donante de órganos sin su autorización previa o responsable legal.
- El paciente tiene derecho a recibir recetas y otras indicaciones posteriores al alta en forma clara y legible, sin códigos ni abreviaturas.
- El paciente tiene derecho a que se preserve su imagen e identidad. La divulgación y las imágenes del paciente no están permitidas, a menos que se autorice expresamente.
- The patient/companion has the right to submit feedback with their perception of the care/attention received. The São Francisco Xavier Foundation provides the following official channels for feedback:

Phone Center: +55 31 3829-9000

Call Center for Usisaúde clients: 0800 283 0040

Contact Us: <https://www.fsfx.com.br/contato/>

RESPONSABILIDADES DOS PACIENTES

Así como en cualquier relación, los pacientes tienen ciertas responsabilidades además de sus derechos cuando se trata del Hospital y su personal, tales como:

- Informar a los profesionales de salud responsables sobre cualquier cambio inesperado en su condición de salud.
- Proporcionar información precisa y completa sobre su historial médico, enfermedades anteriores, procedimientos médicos previos y otros problemas relacionados con su salud. En caso de que el paciente no pueda proporcionar información, esta deberá ser proporcionada por su tutor o persona responsable.
- Ser responsable de todos los gastos durante su hospitalización o atención ambulatoria, tratando directamente con su plan de salud, aseguradora o empresa en caso de disputas o desacuerdos, y eximiendo al Hospital de cualquier responsabilidad.
- Cuidar de las instalaciones y equipos del hospital proporcionados para su comodidad y tratamiento.
- Seguir las instrucciones recomendadas por el equipo de salud y asumir la responsabilidad por la negativa al tratamiento y sus consecuencias.
- Notificar al Hospital y a su médico sobre cualquier cambio inesperado en la cobertura de su plan de salud, aseguradora o empresa, así como otras restricciones. El paciente debe informar a la parte financiera responsable de su tratamiento hospitalario y actualizar al Hospital sobre cualquier cambio en esta designación.

La Política de Derechos de Pacientes y Familiares en los Hospitales de la Fundación São Francisco Xavier está protegida por diversas leyes y documentos: Constitución Federal, Código Civil, Código Penal, Código de Defensa del Consumidor, Estatuto del Anciano, Estatuto del Niño y del Adolescente, Ley 9.656/98 (planes de salud), Código de Ética Médica, Resoluciones del Consejo Federal de Medicina, Declaración Universal de Derechos Humanos y otras normativas relevantes.

PRIVACIDAD DE LOS DATOS DE LOS PACIENTES

Buscamos aclarar de manera clara y objetiva cómo recopilamos y tratamos los datos personales de los pacientes bajo la Ley General de Protección de Datos Personales (Ley No.13.709/2018).

Si tiene alguna pregunta o desea hablar con nosotros sobre cualquier pregunta relacionada con sus datos, no dude en ponerse en contacto con nuestro equipo a través del canal: dpo@fsfx.com.br



1. QUÉ DATOS RECOPIAMOS Y CUÁNDO LOS RECOPIAMOS

Durante la ejecución de nuestras actividades, FSFX lleva a cabo el tratamiento de sus datos personales, con el objetivo de hacer viables nuestros servicios.

Dependiendo de la actividad realizada, podemos recopilar los siguientes datos: nombre completo, CPF, RG, fecha de nacimiento, sus ingresos (exclusivamente para apoyo de asistencia social), dirección con código postal, teléfonos, correo electrónico, información de pago, información relativa proporcionada por usted, información de salud, datos sobre condiciones biológicas, identificación sexual y otros datos que puedan ser necesarios, según el caso específico.

Podemos utilizar sus datos para los siguientes fines:

- Procedimientos dirigidos a la ejecución de servicios de salud, tales como atención médica, inserción de información en su historia clínica, adquisición y administración de medicamentos y artículos necesarios para su atención, atención en caso de urgencia/emergencia, transporte a unidades hospitalarias, realización de exámenes, entre otros;
- Actividades relacionadas con la ejecución de su contrato con nosotros o nuestro contrato con su operadora de seguros médicos, como facturación y facturación;

- Entrar en contacto con usted o sus tutores legales;
- Custodia, recopilación de informaciones y uso en defensas procesales;
- Cumplimiento de las obligaciones impuestas por las leyes u otras regulaciones.
- Inclusión del paciente en programas de asistencia social.
- Seguimiento pedagógico en el caso de pacientes en edad escolar. Siempre que lo consideremos necesario, solicitaremos su consentimiento y nos aseguraremos de que sea libre de rechazar o retirar el consentimiento sin obstáculo. Si tiene alguna pregunta o desea recibir más información sobre qué datos utilizamos, o en qué procesos están involucrados sus datos, no dude en consultarnos a través del portal de servicios del titular, que puede encontrar en nuestra página web: <https://fsfx.com.br/a-fundacao/privacidade/>

2. QUIÉN ES RESPONSABLE DE MIS DATOS

Dependiendo del caso específico, FSFX será considerada Controladora de estos datos. Esto significa que

utilizamos sus datos personales para proporcionar las funcionalidades necesarias para llevar a cabo nuestras actividades, y somos responsables del cuidado de estas informaciones. También hay casos en los que FSFX puede ser considerada la controladora de los datos. Esto significa que procesamos datos personales en nombre de otra institución, por ejemplo, dónde enviamos informaciones a su Operadora de Seguros Médicos.

En estos casos, la otra institución es quien será la Controladora de sus datos y por lo tanto responsable de los mismos.

Si tiene alguna pregunta sobre quién es el responsable de sus datos en un caso concreto, estaremos encantados de informarle. Solo ponte en contacto a través del dpo@fsfx.com.br.

3. INTERCAMBIOS DE SUS DATOS

Podemos intercambiar sus datos personales en las siguientes circunstancias:

- Con autoridades judiciales, administrativas o gubernamentales competentes, siempre que tener determinación legal, solicitud, requerimiento u orden judicial;
- Automáticamente, en caso y cambio de nuestra estructura corporativa, como en el caso de fusión, adquisición o incorporación;
- Con los socios proveedores de servicios responsables de la administración, custodia y seguridad de estos datos;
- Con su Operadora de Seguros Médicos, para facturar de nuestros servicios.

Es posible que al compartir sus datos con nuestro socios como se describe anteriormente, sus datos se transfieran a servidores fuera del país (cloud computing). En estos casos, siempre que FSFX sea el.

Controladora de estos, nos preocupamos de garantizar que sus datos estén seguros, ya sea por garantías contractuales ofrecidas por nuestros socios, o por las legislaciones que se reconocen como apropiadas.

4. AHORRO DE TIEMPO DE ESTOS DATOS

Podemos mantener sus datos con nosotros en las siguientes circunstancias:

- Siempre y cuando sean necesarios para cumplir con los fines descritos anteriormente;
- Mientras durar una obligación legal o reglamentaria que

nos obliga a mantener datos con nosotros;

- Para el plazo legal de la posible presentación de reclamaciones por o contra de la FSFX

Si alguna de las hipótesis anteriores ya no justifica el mantenimiento de dichos datos, los eliminaremos por completo o los cambiaremos de tal manera que sea imposible para nosotros y nuestros socios identificarlo como el titular de los datos personales.

5. USO DE DATOS PARA LA INVESTIGACIÓN

La FSFX es conocida por ser una institución pionera en innovación en el campo de la Salud, por lo que estamos entusiasmados en la realización de investigaciones dentro de nuestros campos de actividad que pueden hacer que nuestros tratamientos sean aún más eficientes y brinden mayores posibilidades de curación a nuestros pacientes.

Cada vez que realizamos una investigación, utilizamos información que no puede identificar a los pacientes involucrados, y nos preocupamos de compartir esta información solo con socios que también pueden garantizar que no sea posible la identificación.

Si su identificación es esencial para el éxito de una investigación clínica, le invitaremos en persona y le proporcionaremos toda la información necesaria. aclaraciones que usted entienda necesarias antes

de proceder. Si aún no tiene interés en participar, su decisión no tendrá ningún impacto en nuestra relación.

6. SEGURIDAD DE SUS DATOS

Nosotros de la FSFX nos aseguramos de cuidar sus datos a través de medidas técnicas y operativas adecuadas y buscamos el mismo nivel de excelencia que nuestros socios, pero es importante señalar que ningún sistema es completamente seguro. Por lo tanto, si tiene conocimiento de cualquier evento que pueda poner en riesgo los datos puestos a disposición de FSFX, le pedimos que se ponga en contacto con nosotros por correo electrónico dpo@fsfx.com.br.

Es muy importante que sepa que la seguridad de sus datos también es su función. Por lo tanto, le recomendamos que siempre tenga los siguientes cuidados:

- Utilice equipos y conexiones actualizados, navegadores web, sistemas operativos y antivirus;
- No comparta datos enviados a la FSFX con otras organizaciones en las que usted no tiene total confianza. Tenga en cuenta que no le solicitaremos otros datos fuera de nuestros canales de contacto oficiales.
- Si se pone en contacto con nosotros por correo electrónico, tenga en cuenta el dominio web utilizado (la dirección que

va después de la “@”). FSFX adopta exclusivamente las siguientes direcciones: @fsfx.com.br

- Mantenga sus informaciones personales actualizadas con nosotros, serán indispensables para confirmar su identidad si solicita cualquier información o documento de forma remota, es decir, es necesario ponerse en contacto con usted.

7. SUS DERECHOS

Usted tiene los siguientes derechos en relación con sus datos personales:

- Confirmar la existencia del tratamiento y solicitar una copia de sus datos personales almacenados en nuestra base de datos.
- Solicitar que sus datos sean corregidos si son inexactos o están desactualizados.
- Solicitar que sus datos personales sean eliminados siempre que sea posible.
- Solicitar la anonimización, bloqueo o eliminación de datos excesivos o procesados de manera contraria a la ley.
- Solicitar la portabilidad a otros proveedores de

productos y servicios similares bajo los términos del organismo regulador.

- Eliminación de los datos procesados sobre la base de su consentimiento, dentro de los límites de la ley.
- Retirar cualquier consentimiento al tratamiento de datos personales en cualquier momento, siendo informado de las consecuencias.

Hay casos en los que algunos de estos derechos no se pueden ejercer, o solo se pueden ejercer en parte, debido a las obligaciones legales de cumplimiento de la FSFX o en el caso de un derecho de la FSFX para mantener estos datos con nosotros. En estos casos, garantizamos que el acceso y el uso de dichos datos se limitará únicamente a dichos fines.

También hay casos en los que la FSFX no es la Controladora de sus datos personales y, por lo tanto, no es responsable del cumplimiento de sus derechos.

8. CAMBIOS EN ESTE DOCUMENTO

Este documento puede cambiar, por lo que le recomendamos que acceda a este documento cada vez que utilice nuestros servicios. Puedes encontrar este documento en las unidades de hospitalización con el equipo que realiza su atención. Si su consentimiento se hace necesario, nos pondremos en contacto con usted para obtenerlo antes

de su uso. Le recomendamos que tenga en cuenta los canales de contacto proporcionados a FSFX, ya que en este caso no podremos utilizar sus datos en su beneficio hasta que su consentimiento sea debidamente confirmado.

9. LEY APLICABLE Y JURISDICCIÓN

Siempre que la legislación lo permita, la ley aplicable a esta Política de Privacidad serán las leyes de la República Federativa de Brasil y el foro de discusión de cualquier demanda que surja de este documento, será el foro de la comarca de Ipatinga – MG, en detrimento de cualquier otro, por privilegiados que puedan ser.

10. PREGUNTAS Y ACLARACIONES

Si incluso después de leer detenidamente este documento todavía tiene preguntas sobre la privacidad de sus datos o necesita alguna aclaración, estamos a su disposición por correo electrónico dpo@fsfx.com.br



CUIDADO CON LOS GOLPES

Advertimos a pacientes y acompañantes sobre acciones ilegales que están ocurriendo en grandes hospitales del país, ampliamente reportadas en la prensa.

Funciona así: los golpistas llaman a la sucursal del apartamento del paciente o a la casa o teléfono móvil de algún familiar, y cobran tarifas por los servicios hospitalarios, haciéndose pasar por médicos u otros representantes de hospitales. Solicitan que un depósito de la cantidad solicitada se realice en una cuenta falsa.

Aconsejamos a todos que, en casos sospechosos, busquen inmediatamente al equipo de atención hospitalaria o al equipo de seguridad corporativa, incluso cuando no haya pago de la cantidad solicitada.

La Fundación San Francisco Xavier (FSFX) no transmite ninguna información sobre el estado de salud o procedimientos con el paciente, por teléfono. Sólo personalmente.



ANOTACIONES

Utilice este espacio para tomar notas según sea necesario.

RECUÉRDSE:

Muchas situaciones indeseables se pueden evitar, si las medidas de seguridad son adoptadas por todos.

¡AYÚDANOS A CUIDAR DE TI!

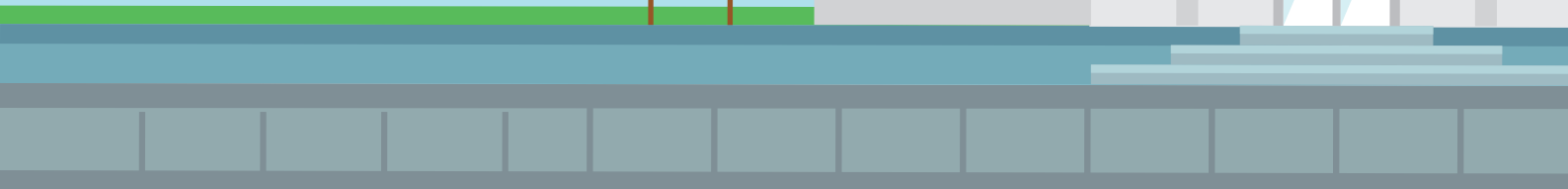
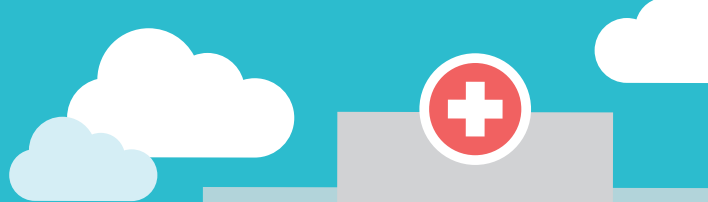



@fsfxoficial



Fundação São Francisco Xavier



www.fsfx.com.br